（第一種郵便物認可）　（明治卅一年五月九日第三種郵便物認可）　昭和十三年十二月六日（火曜日）　臺灣日日新報　第一万三千九百八號

臺灣日日新報

本日夕刊共二十頁
臺北々佐　人行設定額
電話貳仟日日臺番　所行設
臺北市北門町二丁目十五番地
定額一ヶ月金八圓（日本國內各郵便料不要）
臺灣總督府　臺灣軍司令部　臺灣銀行　臺灣電力會社　臺灣製糖會社　臺灣拓殖會社　臺灣鐵道部　臺灣日日新報社　臺灣日日新報社
電話代表八〇一三番　臺北市北門町二丁目十五番地
電話代表八〇一三番　臺北市北門町二丁目十五番地
電話代表八〇一三番　臺北市北門町二丁目十五番地

本島貿易累計
七億四千餘萬圓
十一月も順調で入超減

十一月中臺灣貿易は前年同月に比べ輸出入共に減少したが、之を内外貿易別に見ると外國貿易は十一月中輸出は満洲向けが大いに振つたため前年に比べ左の如く七割七分を増加し、輸入は貿易調整のため制限されて二割方減少したが一月以降累計に於ては約百五十五万円の入超にて前年に比べ二千四百二十五万二千円の入超減となり貿易状況が著しく改善された、内國貿易に於ては十一月中の移出は前年同月に比べ三割六分移入は一割八分各々を増加、入超は四百六十四万余円に止まり前年に比べ二百万二千四(三)割の入超減となつた、尚移出に於ては移出一分増に対し移入二割七分増のため出超八千五百三十二万二千四百十二万円に止まり前年同月に比べ二千九百十一万円の減少を示したが、之を内地向貿易

科學

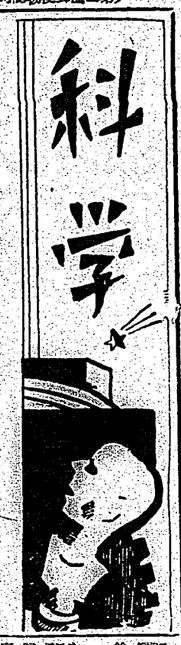

英人ウキツカムの ゴム導馴苦闘の跡

臺灣生ゴム栽培論……（十）

農學士　佐多長春

人は植物學人、即ち「植物」の尊い犧牲を拂ひ、今日見る如き偉大なる成績を擧げたが、今日現在及び南洋方面に於ける、パラゴム栽培の始祖であるが、その中シンガポールに着た初は、途中で病死したが、彼はそれにも懲りず、翌年更に二十二本の苗木を送つた「信じて行ふ者に福あり、そして終り迄忍ぶ者に勝利が到來する」とは何時の世にも眞理である。此の三十二本の苗こそ、今日馬來地方の

パラゴム・タッピングの姿

辛い生活に慣れ 北極で活躍する犬

子供のための犬の知識（三）

×

これまでの話に澤山や使ひ犬としての犬のはたらきの話でした。今度はもつと單純なはたらきをする犬についてお話しませう。それは北極に住む地方に飼はれてゐる犬のお話です。

世界地圖を開いて見ると、大西洋の北の方にあるグリーランドといふところは、見渡らす通り北極に近ふつた場所ですが、この地方では二年の三分の二冬です。すなはち日本での冬の寒い秋も、殿かい春も冬と同じやうにそれはそれは寒いので、夏と殆んど閉ぢこめられてゐて、冬の寒い季節になると、コップの水を室内に置いておけると、それが氷になつて落ちて來るとまで言はれてゐるところです。

×

ロから吐き出す息は髭に凍りついて霜の如くとなり、第物に觸れが凍り着くと小刀で切り取る外に方法がありません。その冬の間中、太陽は一度も地上に顔を見せず、夜の區別がなく、丁度滿月の夜を思はせるやうなもので、天氣の晴れた時には、月と星の光が、白い雪と氷に映じて光を增し、實に美しいところです。

×

こんな陰鬱なところでも、エスキーといふ人間が住んでゐて、そしてここでは犬が人間の生活に非常に役立つてゐます——丁度太古時代の狩獵時代のやうに、エスキーは、犬の助けによつて獵獸を捕つて、肉を食料にし、皮を天幕や衣類にして生活してゐます。また犬の助けで氷の上で自轉車を引き乍ら、その上に乘つて海約をとつて、その獲物を得にし腸腑を永久に凍り着くランプの燃料にするのです。全く犬は人間として離すことが出來ないほどの仲よしです。

科學の戰士（二）米國農事試驗所が誇る棉繊維の權威ウイリアム・ベイル氏

昭和十二年の 臺灣人口動態概要

◆……臺灣總督府官房調査課

本島人は内地人の約二・八倍の高率を示してゐる、西に朝鮮率を内地の九・四七に比較すると本島の增加率が内地に比べ遙かに低率となつてゐる、本島の婚姻率が内地に比べ遙かに高率を保つて居つたのは明治三十九年以來未だかつて見ざる現象にして之れは内地に於ける婚姻件數の減少的傾向に反比例する婚姻件數の增加傾向に起因すると云ふ事が出來る。

一、婚姻　昭和十二年に於ける本島の婚姻件數は四八、四六八件にして人口千に對する婚姻率は八・八六件に該る、之を前年に比較すると件數に於て二三〇二件の減少を示してゐる、次に内地は昭和十二年に於て一〇・三一件の減少を示してゐるが、之を内地人と本島人別に觀ると内地人は九六件、婚姻率は三・二件、本島人は四七、四八一件、婚姻率は九・一件にして本島人の約二・八倍の高率を示してゐる、西に朝鮮率を内地の九・四七に比較すると本島の婚姻率が内地に比べ遙かに低率となつてゐる、本島の婚姻率が内地に比べ遙かに高率を保つて居つたのは明治三十九年以來未だかつて見ざる現象にして之れは内地に於ける婚姻件數の減少的傾向に反比例する婚姻件數の增加傾向に起因すると云ふ事が出來る。

二、離婚　離婚件數は三、四四八件、離婚率は内地人口千に對する割合は〇・六三件にして之れを内地に比較すると、件數に於て二〇六件、離婚率は〇・六三件にして本島人の離婚にして、内地人は僅かに七件（〇・〇二件）を有するに過ぎない、次に本島の離婚率〇・六三件を内地の〇・六五件に比較すると僅かの差少なりとは言ふ乍ら本島人の離婚にして既る本島と内地とは餘んど同率に近ふつた數字ですが、之れは前年に於ける本島の離婚率〇・六二件を内地の〇・六五件に比較すると僅かの差少なりとは言ふ乍ら本島人の離婚にして既る本島と内地とは餘んど同率に近ふつた數字ですが、之れは前年に於ける本島の離婚率〇・六二件を内地の〇・六五件に比較すると僅かの差少なりとは言ふ乍ら本島人の離婚にして既る本島と内地とは餘んど同率に近ふつた數字ですが、

三、出生　出生總數は二四五、六二八人にして二千に對し六七・八人の割合となり、出生率は内地人口千に對する割合は四四・九人に該る、之を前年に比較すると二三、七四九人、出生率一・一六人の增加を示してゐる次に内地、本島人別に觀ると内地人は八、三三二人出生率二八・五三人、本島人は二三、七一七人にして全島出生總數の九割七分を占め出生率は四四・八人の高率である、本島の出生率は内地に比し常に高率を持續してゐるのであつて、本年も亦内地の三〇・六一人より一四・一八人の高率を示してゐる更に出生數を前期と比較すると、南部の六八、九六二人が最も多く全島出生數の二割七分を占め、次に高雄の四七、六四七人、臺北の四二、七四八人、臺中の四二、四八一人、臺東の二、一四一人、花蓮港の二、〇七八人、澎湖の二、〇七二人の順位となつてゐる、死産は二三三人、死産率は出生千に對し一〇・〇四にして前年に比較すると一・〇六人の減少を示してゐる、死産を内地人と本島人別に觀ると内地人は一、一九二人、死産率は出生千に對し一四・三四にして前年に比較すると一・〇四人の減少を示してゐる、本島人は一、〇四一人、死産率は出生千に對し二一・九一にして前年に比較すると一・一四人の增加を示してゐる、

四、死亡　死亡總數は二三、〇五九人にして前年に比較すると一、〇八八人の減少を示してゐる、死亡率は千に對し一三・八五にして前年に比較すると一・〇四人の減少を示してゐる、死亡を内地人と本島人別に觀ると内地人は八、〇二六人、死亡率は千に對し一三・八五、本島人は一五、〇五九人、死亡率は千に對し一三・八五にして前年に比較すると一・〇四人の減少を示してゐる、死亡を内地人と本島人別に觀ると内地人は八、〇二六人、死亡率は千に對し一三・八五、本島人は一五、〇五九人、死亡率は千に對し一三・八五にして前年に比較すると一・〇四人の減少を示してゐる、

五、傳染病　傳染病患者數は一萬一、三二一人にして千に對し二・四五の割合にして前年に比較すると一・〇四人の減少を示してゐる、傳染病患者を内地人と本島人別に觀ると内地人は一、三二一人、本島人は九、九九一人にして千に對し内地人は一・四一、本島人は二・四五の割合にして前年に比較すると内地人は〇・一四人の減少、本島人は一・〇四人の減少を示してゐる、傳染病患者を病名別に觀ると、腸チフス患者は一、〇八一人、パラチフス患者は一、〇八一人、赤痢患者は一、〇八一人、ジフテリア患者は一、〇八一人、發疹チフス患者は一、〇八一人、猩紅熱患者は一、〇八一人、ペスト患者は一、〇八一人、マラリア患者は一、〇八一人、デング熱患者は一、〇八一人、回歸熱患者は一、〇八一人、ハンセン氏病患者は一、〇八一人、ツツガムシ病患者は一、〇八一人、ワイル氏病患者は一、〇八一人、狂犬病患者は一、〇八一人、破傷風患者は一、〇八一人、日本腦炎患者は一、〇八一人、流行性腦脊髓膜炎患者は一、〇八一人、ボツリヌス中毒患者は一、〇八一人、ブルセラ病患者は一、〇八一人、ライ病患者は一、〇八一人、トラホーム患者は一、〇八一人、結核患者は一、〇八一人、性病患者は一、〇八一人、寄生蟲病患者は一、〇八一人、其の他の傳染病患者は一、〇八一人にして之れを前年に比較すると一・〇四人の減少を示してゐる、

興味ある 土壤學談話會

七日午後三時から帝大で

台北帝大土壤學研究室では十二月七日（水）午後三時から、大學現代化學第二教室に於て次の講演會を開催するが、學外一般市民の來聽を希望すると。

一、南洋群島開發　農學士　岡部三郎氏

一、色の利用方　大學講師　渡邊四郎氏

鐵の肺男の近況

人生の春來る

シカゴの富豪の息子フレデリック・ナイト君が、生來の小兒麻痺にかかり鐵の肺に入れられて、太陽燈を照射してから既に一年餘にもなるが、手足も動くやうになり、スナイダー君自身の不屈の生活力によつて、最近では殆んど氣狀に近い「肺臥」して、初めて自分の力で呼吸に腹かけ、食物さへ自分で出來るやうになつた。この奇蹟的なニュースとゴムから成り、從來の肺の外には管となく、自分で呼吸して、その他へポチ袋、四、四號に於ける一切の出入口は、その穴にはいる外には何の隙もありません。

寄せ算の 簡便な方法

皆さん御存知ですか

わが國で廣く一般に使用されてゐる珠算は、非常に便利な計算法で、殊に多くの數を集計するときなどの便利さは到底比較にならぬ程です。

△

いま、例を擧げてみると、次のやうな寄せ算をする場合、どんな方法をとつても、實際は能率なものではありません。ところが次に紹介する計算方法は上のやうな面倒な計算を比較的簡單にしてしまふといふ缺點のために、一般の方に一日の長があるわけであります、その點にして決して万能の算法とは云へないのである。

3	8	2	5	1	6	4	7	9
5	1	9	4	3	7	8	2	6
8	3	6	2	9	4	1	5	7
7	4	5	0	8	2	6	3	1
2	5	7	9	6	1	3	4	8
+4	0	9	8	+7	5	+2	9	+5

△

さて上記のやうな計算をする場合、誰れにも1から9までの數字の内の三つだけを殘して、あとの六つ1、2、4、5、7、8の數は使はないことにし、その代りにこれらの數字の下に点つけて表すことにする

すなはち

1=0　2=0　4=3

5=3　7=6　8=6

とする。この方法で前記の寄せ算の數字を示すと次のやうになる

3	8	0	3	1	6	3	7	9
5	1	9	3	3	7	8	2	6
8	3	6	0	9	3	1	5	7
7	3	5	0	8	2	6	3	1
2	5	7	9	6	1	3	3	8
+3	0	9	8	+6	5	+2	9	+5

3、8、0、3、1、6、3、7、9、

5、1、9、3、3、7、8、2、6、

8、3、6、0、9、3、1、5、7、

7、3、5、0、8、2、6、3、1、

2、5、7、9、6、1、3、3、8、

+3、0、9、8、+6、5、+2、9、+5、

つ列んでゐるものを、一の位は9が七つで二十一、二十二、二十四、二十五、……と數へてゆけば、全部で二十八となる。そこで、下に6を書いて点を二つ打ち、上の括へ二点を添へ、この點の數を合せて二十二、二十三

麗人荘

（禁上映）

伊勢良夫畫

麗人荘

竹田敏彦作

伊勢良夫畫

(142)

（一）

乃を磨く（一）

二階の窓告「コロナ」のタ日だった。

階にはまだ間のある下宿いサロンの隅で、女給達が四五人、隅つこのテーブルを囲んで、何かとりとめもないことを喋べり合ったがら、手鏡を出したり、コンパクトを出したりして、夜の客を待つお化粧をしてゐた。そこへ入口のドアが開いて

「やあ、おめかしか……」

聞き慣らしく声をかけて、入つてきたのは、二十五六の、伊達風な、色の蒼白い青年だった。女給は一斉に、声の方へ振り向いたが

「あら、いらつしやい……」

一人の女給が、雪駄と共に脚じて、すぐ傍で、雑誌を読み耽つてゐた 少女の肩を突いた。

「ルミちやん、あんたよ……」

ルミと呼ばれた少女は、びつくりしたやうに顔を上げたが

「いらつしやい……」

につこりして立上つた。年頃は十七八の美しい少女で、目鼻をしたり、耳朶をつけたり、華美な着物などを着てゐるので、セーラ服の姿顔の時とは、見違へほど艶めいて見えたが、それは客外にも、客商会を出て行方の知れない葉子の変つた姿だった。

「ビールおくれ……」

「はい……」

葉子は、ビールと醤豆の皿を運んでくると、卓に向合つて、青年のグラスにビールを注いだ。

青年は、ぞんざいに言つて、グラスを取上げると、もう耐らり卿染らしく につこりして、葉子の姫べたを突いた。葉子も負けさくに

「あら、いやよ。顔なんか突いて」

「だつて、憎り可愛いんだもの。ほつぺは」

青年は笑ひながら

「どうだい、一時間どうさはないか」

「何にうさまるの」

「キネマ見せてやるよ」

「そんなの見たくないわ」

「つまんないわ、映画なんか……」

葉子は、熱海と聞いて、いつかの夜の熱海の宿の思出が、懐しく胸に湧き上つた。

「どうだい？」

「いやだわ」

「厭るね……」

「ちやや、何風〈行から」

「どうとも……」

葉子は笑つたが

「その顔が可愛いんだよ……それぢや、厭と断らしないのか」

「してるやないの、こんなにして」

「これちやつまらない、もつと断よくするんだよ」

「……」

「ね、僧アルミちやんのためなら、何もいらないよ」

卓の下から手を探ばして、葉子の手を握らうとした。

「あら、可厭よ……」

「どうして」

青年は、憑然として、怨い眼を瞬つた。

「だつて、男は、客商売をするものよ」

葉子は、水野の顔を思出してゐた。

米地四郎

「キネオ」

【一・〇〇】ニュース

【一・一〇】ラヂオ體操

【一・二〇】ニュース

【一・三〇】商業正米相場

【四・〇〇】ニュース

【四・一〇】商業正米相場

【五・三〇】ニュース

【五・四五】コドモのニュース（名古屋）

【六・〇〇】子供の時間（東京）

唱歌「七つの子」「赤い鳥小鳥」

【六・三五】カレントトピックス（東京）

【六・五〇】子供の新聞（東京）

【七・〇〇】子供の時間（名古屋）

保険契約高五十億円突破に寄りて…保険博士松本烝治

【六・三五】カレントトピックス（東京）

【七・〇〇】子供の時間（名古屋）

唱歌「七つの子」「赤い鳥小鳥」

【七・二〇】講談 吉良コレクト（名古屋）

【七・三〇】國民放送（大阪）

【七四〇】講演 北原白秋（東京）

【七五〇】國民放送（大阪）

【八・〇〇】國民放送（大阪）

【八・三〇】國民放送（大阪）

【九・〇〇】ニュース

【九・一〇】ラヂオ體操

【九・二〇】ニュース

【九・三〇】商業正米相場

【九・四〇】ニュース

【九・五〇】商業正米相場

【一〇・〇〇】ニュース

【一〇・一〇】放送局開始十周年記念番組（名古屋）

【一〇・三〇】放送局開始十周年記念番組（名古屋）

【一一・〇〇】ニュース

【一一・一〇】北京発ニュース

【一一・二〇】ニュース

【一一・三〇】馬発ニュース

【一一・四〇】ニュース

【一二・〇〇】ニュース

【一二・一〇】ラヂオ體操

【一二・二〇】ニュース

【一二・三〇】商業正米相場

【一二・四〇】ニュース

【一二・五〇】ニュース

【一二・五五】コドモのニュース（名古屋）

【一二・五五】ニュース（東京）

【一二・五五】ニュース（名古屋）

【一二・五五】ニュース（大阪

(第三種郵便物認可)　昭和十三年十二月六日（火曜日）　臺灣日日新報　第一万三千九百八號　A（五）

事變貯蓄債券は殆ど豫約賣切れ

郵便局の割當分も凄し、羽が生えて飛ぶ

【台南電話】第六回支那事變貯蓄債券の發賣は初發に當る台南局管内各郵便局、各銀行、各會社、各工場等に於ては、十一月二十日より一斉に發賣を開始したが、發賣と同時に各方面より續々申込があり、殊に官公吏、學校職員、會社員、工場員等の申込が多く、一時は殺到の有様であつた、即ち發賣開始後僅か一時間の間に、台南局管内各郵便局の割當額は殆ど賣切れとなり、各銀行、各會社等の割當額も大部分賣切れとなつた、尚ほ今回の發賣は一般國民の貯蓄心を喚起し、以て國債の消化を圖るのが目的であるから、一人當りの申込額は一口（十圓）以上百口（千圓）迄と制限されてゐるが、各郵便局とも申込者の殺到に應じ切れず、一時は整理券を發行して申込者に交付する等の措置を講じた、尚ほ各郵便局とも發賣開始後一時間の賣上高は、台南局管内で約二十萬圓、嘉義局管内で約十萬圓、新竹局管内で約十萬圓、臺中局管内で約十萬圓、高雄局管内で約十萬圓、花蓮港局管内で約二萬圓、澎湖局管内で約二萬圓、合計約六十萬圓の賣上高を示した、尚ほ各局とも發賣開始後一時間で羽が生えて飛んでしまつたと云ふ有様で、午後一時頃には殆ど賣切れとなつた、臺灣銀行台南支店では發賣開始後一時間で約二十萬圓の賣上高を示し、午後一時頃には殆ど賣切れとなつた、尚ほ同支店では發賣開始後一時間の賣上高は約十萬圓であつた

羅東も賣切れ

【羅東電話】羅東郵便局の五日發賣分は發賣開始後僅か午前九時間數と同時に殺到した申込者に割當てられた十四萬圓、計七百口、五日發賣分は不足の旨掲示して十二日發賣分の申込を以て締切つた、尚ほ同局では發賣開始後一時間の賣上高は約二十萬圓であつた

藤田知事入山

【羅東電話】羅東郵便局の藤田局長は發賣開始後一時間の賣上高は約二十萬圓であつた旨報告の爲め、四日午後一時頃羅東發の自動車にて大部分雪に埋もれた新高山麓の蕃地に入つた、尚ほ藤田局長は入山に際し「自分は蕃地の視察旁々國債の消化に努めて來る積りである」と云つて居た

高雄州下の金動員

鳳山郡が一位

總額五百六十餘萬圓

【高雄電話】高雄州下金融團員は十一月二十日發售に五百六十五萬円を突破するに至つたが二十日現在の當時三位の鳳山郡の醵出額は實に九十万圓となつて一位を占め高雄市は二位で八十五万円、三位の岡山郡は八十四万円、屏東となつた

時局懇談會

新竹州苗栗街に於ける會員時局懇談會は三日午後一時苗栗公會堂にて大木熊雄廳長、宇佐美總長以下官民多數參會、先づ大木廳長より「今次事變は東亞の新秩序建設の爲めに必ず遂行しなければならぬ聖戰である、從つて國民は擧國一致、銃後の守りを固くし、國債の消化に協力しなければならぬ」と述べ、次で宇佐美總

創作 蝙蝠と蝙蝠 【下】

姫野みどり

「第ッ」

兄である、弟は遊びほうけて遅くなったので、びくく〳〵しながら、門を潜った所だった。「阿ッ！弟は兄のみなを見て、びづくりした

「兄さん、あなたは——」

「ね、誰に出るのだ」

「阪を何処へ行くのですか？」

「彼方」

夕暮の空の一角を、指さして見せた。

「遠いんですか？」

「とても遠いのだ」

「何時お帰りになります？」

「わからない」

さう答へて、笑初、弟の體を抱き上げて、郷うりをした。

「阪一郎、偉くなるんだぞ」

「大丈夫——兄さんの様な臆病者になんぞ、なりやしません」

と、弟は小さい胸を張った。

「何んだ、ひどい事を云ふ——何故、兄さんは臆病者か？」

泣きひしいて小次郎は訊いた。

「だつて——」

あとはなく弟は笑つて誤魔化した。

「兄さんは泣いて居ちやおやないか」

「ははは、兄さん泣いては居らんぞ」

「嘘、切にほらちんと附る——ほれんんなに顫つてゐたが、希にいやないの」

「阪一郎ッ」

「阪一郎ッ」

と、小さな弟を抱き寄せた。弟の小次郎は訊いた。其の時、〽タ〳〵とかと阪一郎を地上におろした。

「さう行くの」

しよんぼりと門際に佇んで、聴げに兄の後姿を見送けた。

「何んだ、あんな事を云つた自分が悪かつたのだと」

——武士の子はどんな悲しい時でも、泣かないのだと」

それが弟より、自分に云つて聞かせた様だった。

「待つておいで——精つて來る時には、どつさり土産を持つて來るから」

「ああ、嬉れ」

「こくら頭を振らしさ。

「阪一郎ッ」

阪一郎は兄を呼つて兄は、弟の側に駆け寄つて、しつかりと其の肩に抱

力強く立ちあがつた 廣東市の婦女維持會

我が二女性も代表として參加

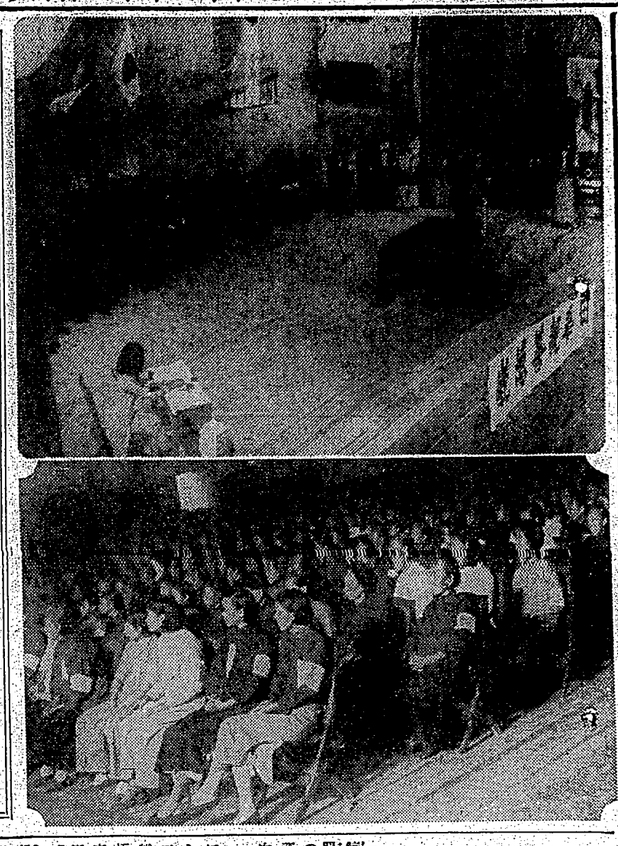

【廣東にて濱中本社特派員】廣東陷落後、治安維持會は成立して五色旗がはじめて正式に掲げられた、女たちも新國家建設の大業を前に勇氣百倍の大活動を續けて熱心に廣東市の治安維持に協力しつゝある、我が國婦人會の如き存在である婦女維持會の活躍ぶりを見よ

【廣東にて濱中本社特派員】廣州市婦女維持會は成立して五色旗がはじめて正式に掲げられた、女たちも新國家建設の大業を前に勇氣百倍の大活動を續けて熱心に廣東市の治安維持に協力しつゝある、我が國婦人會の如き存在である婦女維持會の活躍ぶりを見よ

集つた　女の中、夫は今なほ戰日戰に從つてゐるものもある、戰死した夫の後を守る未亡人もある、彼女等はたゞある、彼女等はたゞ

女子陸上の精鋭 臺灣で合宿練習 コーチ吉岡も來臺か

台湾体育協会陸上競技部では陸上競技の普及と同時に日本陸上競技聯盟から同聯盟第五回極東選手権大会（昭和十四年）に参加する選手の養成を目的として明春一月台湾に於て陸上女子日本の第一線選手たるオリンピック女子候補の合同合宿練習をなさんとし目下各地支部と具體的交渉中であるが聯盟としては台湾側に於て相當の旅費を負擔してくるやうであるし、未だ決定を得てゐないので正式發表は見てゐないが、大體左記の如く選手たちが來臺する事に決まつた

△二十日（金）門司着午前八時
注意　1第一夜にる時はマニラ行選手の記録會は十四日既は十五日に行ふ
2記録會を十四日行ふ計畫は万一雨天の際は十五日行ふ筈

△陸上競技部（男子）
△走幅跳（小公學校男兒）
一等　賞品　時計　二米七七
二等　賞品　萬年筆　二米七〇
三等　賞品　ペン皿　二米六三
△走高跳（男子）
一等　賞品　時計　一米七〇
二等　賞品　萬年筆　一米六五
三等　賞品　ペン皿　一米六〇
△百米競走（小公學校男兒）
一等　賞品　時計　一四秒〇
二等　賞品　萬年筆　一四秒五
三等　賞品　ペン皿　一四秒八
△百米競走（男子）
一等　賞品　時計　一二秒〇
二等　賞品　萬年筆　一二秒五
三等　賞品　ペン皿　一二秒八
△千五百米競走（男子）
一等　賞品　時計　五分二〇秒
二等　賞品　萬年筆　五分二五秒
三等　賞品　ペン皿　五分三〇秒
△千五百米競走（小公學校男兒）
一等　賞品　時計　五分三〇秒
二等　賞品　萬年筆　五分三五秒
三等　賞品　ペン皿　五分四〇秒
△四百米競走（男子）
一等　賞品　時計　五七秒
二等　賞品　萬年筆　五八秒
三等　賞品　ペン皿　五九秒
△四百米競走（小公學校男兒）
一等　賞品　時計　六二秒
二等　賞品　萬年筆　六三秒
三等　賞品　ペン皿　六四秒
△四百米競走（中等學校男子）
一等　賞品　時計　五三秒
二等　賞品　萬年筆　五四秒
三等　賞品　ペン皿　五五秒
△四百米競走（小公學校女兒）
一等　賞品　時計　六五秒
二等　賞品　萬年筆　六六秒
三等　賞品　ペン皿　六七秒
△四百米競走（女子）
一等　賞品　時計　六八秒
二等　賞品　萬年筆　六九秒
三等　賞品　ペン皿　七〇秒
△八百米競走（男子）
一等　賞品　時計　二分一五秒
二等　賞品　萬年筆　二分一七秒
三等　賞品　ペン皿　二分二〇秒
△八百米競走（小公學校男兒）
一等　賞品　時計　二分二五秒
二等　賞品　萬年筆　二分三〇秒
三等　賞品　ペン皿　二分三五秒
△八百米競走（女子）
一等　賞品　時計　二分三〇秒
二等　賞品　萬年筆　二分三五秒
三等　賞品　ペン皿　二分四〇秒
△千五百米競走（中等學校男子）
一等　賞品　時計　五分一〇秒
二等　賞品　萬年筆　五分一五秒
三等　賞品　ペン皿　五分二〇秒
△千五百米競走（小公學校男兒）
一等　賞品　時計　五分三〇秒
二等　賞品　萬年筆　五分三五秒
三等　賞品　ペン皿　五分四〇秒
△千五百米混合團體競走（中等學校男子）
一等　賞品　時計　一組　一円五十錢
二等　賞品　萬年筆　一組　一円
三等　賞品　ペン皿　一組　五十錢
△千五百米混合團體競走（小公學校男兒）
一等　賞品　時計　一組　一円
二等　賞品　萬年筆　一組　五十錢
三等　賞品　ペン皿　一組　三十錢
△走幅跳（男子）
一等　賞品　時計　六米二七
二等　賞品　萬年筆　六米二七
三等　賞品　ペン皿　六米一〇
△走高跳（男子）
一等　賞品　時計　一米八〇
二等　賞品　萬年筆　一米七五
三等　賞品　ペン皿　一米七五
△八百米競走（大會新記錄）
一等　賞品　時計　二分一四秒
二等　賞品　萬年筆　二分一四秒
三等　賞品　ペン皿　二分一四秒
△四百米競走（男子）
一等　賞品　時計　五七秒五
二等　賞品　萬年筆　五八秒一
三等　賞品　ペン皿　五九秒三
△四百米競走（中等學校男子）
一等　賞品　時計　五三秒〇
二等　賞品　萬年筆　五四秒五
三等　賞品　ペン皿　五五秒八
△走幅跳（小公學校男兒）
一等　賞品　時計　五米二三
二等　賞品　萬年筆　五米一七
三等　賞品　ペン皿　五米一二
△百米競走（小公學校男兒）
一等　賞品　時計　一四秒〇
二等　賞品　萬年筆　一四秒五
三等　賞品　ペン皿　一四秒八
△百米競走（男子）
一等　賞品　時計　一二秒〇
二等　賞品　萬年筆　一二秒五
三等　賞品　ペン皿　一二秒八
△千五百米競走（男子）
一等　賞品　時計　五分二〇秒
二等　賞品　萬年筆　五分二五秒
三等　賞品　ペン皿　五分三

臺灣新民報 夕刊 十二月五日 夕刊定價一部二錢
（第二版） （明治卅一年五月九日第三種郵便物認可） 昭和十三年十二月六日（火曜日）
臺灣日日新報 一九二九年十二月六日 （一）

增稅は不可避か

新規公債發行總額
當然五十億を突破

【東京五日發同盟】大藏當局は明年度一般會計豫算の編成決定を見たので引續き臨時軍事費豫算の編成に着手することとなつたが、特に臨時軍事費は支那における治安確保、滿洲國の國防力充實などの必要を滿たすに止まらず、豫算總額を際限なく膨脹しつつある現時に對する強力同時作戰をも考慮して

對ソ同時作戰をも考慮
陸軍軍事費四十億圓

一、獨、佛兩國間に紛爭の發生する場合には相互に協力する
一、以上は獨、佛兩國が各自第三國との友好關係に影響せざる

【東京五日發同盟】豫算編成に關しては明年度の臨時軍事費は支那事變費と共に實際の新情勢に對應しうる支出の面の強力發揮作戰を考慮したる新豫算を含む眞大なるものであるにかんがみ、これが決定に就ては物資の調達、生産能力、輸出入等の關係を考慮して慎重なる

明年度の物資動員

【東京五日發同盟】豫算編成に關しては明年度における我の戰力的擴充をその第一目標とする明年度豫算編成計畫（十四年四月以降十六年三月末まで）は目下大藏省を中心に關係當局間に於て鋭意研究中であるが、明年度豫算編成の基本方針は

獨伊は蔣政權を
既に實質的否認
新中央政府成立を待つ

【ローマ四日發同盟】獨伊兩國は既に實質的に蔣政權を否認し新中央政府成立の機運にあり、獨伊兩國と蔣政權との關係は斷絶の狀態にあるが、獨伊兩國は新中央政府成立の曉には直ちに國交を調整するとともに同政權の組織並びに施政方針に關しては勿論、蔣政權の解消に關しても共同歩調をとることとなつたと傳へられる

伊國民當然の要求とは何か
佛國は多大の關心

【パリ四日發同盟】例年一月十二日ローマに於ける佛伊兩國外相會談に關しパリフアックス外相のローマ訪問の發行はれる筈伊首脳は來る六日發行はれる筈伊首脳會談とともにミュンヘン四國會談より後は更に重點を置けることになつたがチアノ伊外相が二十日下院における演説で發表した伊國民の當然なる要求が何を意味するかフランスは多大の關心を寄せ大體次の如く見てゐる

一、イタリーがマジョルカ島で現在採用してゐる地位を確保すること
二、スエズ運河株の約六割を有する佛國印のためスエズ運河會社の經營に關し

しこれにイタリーが參與すること
三、チュニスに住イタリー人の特殊利益擁護により領土を問題せずして事實上イタリーの領土化すること
四、ジブチ（佛國の植民地）にしこれに參與すること、チュニスに於けるが如く

ルタゴ遺跡イタリーが管理すること
五、スペイン問題については佛國が獨逸側に立つこと
六、以上に關して千九百三十五年一月七日の伊佛協定を實行すること

獨佛共同宣言
獨逸外相愈よ訪佛

【パリ四日發同盟】リッベントロプ外務大臣兼ねヒットラー總統の特別代表として來る六日來佛獨佛共同宣言の調印のためパリを訪問することとなつた

公債買入れの機關を設くべきだ
結城總裁談
當與の公債支給

【東京五日發同盟】日下記事の如く政府は公債支給の方針を決定したが之が實施に關しては大藏當局に於ても目下研究中であるが結城總裁は五日午後三時より記者團と會見し左の如く語つた

一、公債支給の目的は國民の購買力を增加せしめ以て物價騰貴を防止するにあるが、之が實施に當つては單に公債を發行して之を支給するのみでは物價騰貴の原因を除去することは出來ない、從つて公債支給と同時に公債買入れの機關を設くべきである

中央軍遊擊隊
潼關以西に退却
注目さるゝ蔣の魂膽

【西安五日發同盟】潼關に於ける三十日のフランス對獨國境の緊張は政府の强硬なる態度に依つて解消されたが、之れに對する蔣介石の態度に關しては種々の觀測が行はれてゐるが、蔣介石は潼關に於ける軍隊の大部を潼關以西に退却せしめ、自己は西安に於て軍事の指揮に當つてゐるが、蔣介石は潼關以西に退却するに當つて、

彈壓に對する
抗議能業
佛國內に蔓延

【パリ四日發同盟】去る二十日のフランス對獨國境の緊張は政府の强硬なる態度に依つて解消されたが、之れに對する佛國內の輿論は政府の態度に對して激烈なる抗議を爲しつゝあり、殊に勞働者階級は政府の態度に對して激烈なる抗議を爲しつゝあり、殊に勞働者階級は政府の態度に對して激烈なる抗議を爲しつゝあり、

門戶開放を再吟味
從來の支那とは別個の存在
法制院長溫宗堯氏談

【北京四日發同盟】來京中の前新政務委員會副委員長溫宗堯氏は國務を終へ四日午前飛行機で北京より南京に歸任した、氏は出發に先立ち新興支那の對外方針に就き左の如く示唆した

門戶開放、機會均等に重點以前

三日も寧鄕を猛爆
十數機の編隊を以つて

【○○基地四日發同盟】陸の荒鷲吉田、秋山兩隊長の率ゐる○○部隊は連日連夜勇敢なる活動を續けてゐるが、二日又十數機の編隊を以つて寧鄕の心臟を襲からしめ

全國各市町村に忠靈塔を建立

護國館建設運動も起る

【東京五日發同盟】軍神廣瀨少佐の遺徳を永久に顯彰するため全國各市町村に忠靈塔を建立せよという運動が彼の郷里大分縣竹田出身の國葬令發布者廣瀨中佐を中心に擡頭し國葬者、國葬者の内務省當局者を通じて全國市町村に呼びかける筈になつた、他來軍神の遺族に對し國葬に準じ市町村葬を行ひ、靈柩は市、町、村總出で奉迎し、市町村葬の場合は市町村長が葬儀委員長となり、國葬の場合は地方長官が葬儀委員長となつて葬儀を決定來會者々全國に檄を飛ばして東京市國葬勇士の大葬に參列せしめ、靈柩は東京市に着荷後一定の場所に安置して一般の參拜に供し、葬儀終了後は靈柩を奉じて

咳の發作で苦しむ 百日咳の手當

初冬の小兒衛生(3)

餘病を起すと恐ろしい

醫學博士 久滋直太郎

百日咳は時々流行する病氣で、はじめ二週間位は一寸風邪だと思つてゐると次第に咳が增してきて、遂には百日咳特有の咳の發作が始まるのです。初めのうちは主に夜、床についた時と晝方とに多く發作が起り、この時にはまるで咳が喉頭のやうに出發作で、呼吸を吸ふ時には吸氣がヒューと鳴るやうな音をたてます。この發作に胃嘔はれますと、往々子供は食べ物を吐いたりひどくなると口や目などからさへ血が出るやうな事があります。赤ちやんの場合は、この咳のために腦膜炎を起したり、腦溢血を起したりする例が多く、非常に危險なものであります。

この時期になると、腦炎などありませんから、咳の發作のない時に起きて遊んでゐるやうな事もありますが、この咳の發作は晝夜ひどくなり、多い時には、一晝夜に二十回も五十回も起り、千位はその為に全く疲れ果てるのであります。かうした激しい咳の發作が約一箇月間は續いた後、腦膜にゆけば、今度は次第に發作も減り、元氣も出て來る經過に入り、再び約一月位の後に癒く全快することが出來るのです。

×

手當としては、百日咳らしいといふ事が判つたら、一日も早く百日咳のワクチン注射をすることが最分かは効果がありますが、今日のところまだ百日咳に對して確實があるといふ藥がないのは殘念なことといはねばなりません。しかし、咳の發作のあまりひどい時には、鎭靜劑の注射をすると非常に效果のある場合もあります。その他、勿論、吸入や服藥などを必要とします。この百日咳の菌は、非常に傳染力が强い關係に日光に曝されると殺菌に死滅するものでありますから、子供の玩具や着物などは度々日光に干せば、傳染の危險は非常に減ずるものであります。

×

百日咳は、百日咳といふ經過の傳染によつて起るものでした、醫師や醫療のあとでよく感染するものであります。この百日咳の菌は、非常に傳染力が强い關係に日光に曝されると殺菌に死滅するものでありますから、子供の玩具や着物などは度々日光に干せば、傳染の危險は非常に減ずるものであります。

×

百日咳で恐しいのは、餘病を併發することで、子供の身體が衰弱すると往々氣管支炎や肺炎などを起し易く、肺膜の子供の場合には結核菌が併發することがあり、この時は、結核性腦膜炎を起し、殺さずに置かないといふ事になり易いのです。

×

子供は必ず十人が十人といつてよい位百日咳の經過中に結核菌の感染を受け、「ツベルクリン反應」ならびに「レントゲン寫眞」で發見されてゐるものでありますから、病後の健康に注意しないと、結核菌の毒に對するやうな結果になり易いのであります。

世界一の豚君

ロサンゼルスで開かれた家畜品評會に現れた生七十四封度もある豚君！なんとまあ大きいこと、正に世界一でせう

授乳中のお母さんの食物

食品の取合せが大切

授乳中のお母さんは、次のやうな注意で食物を拵つてください。何よりも食品の取合せが大切ですから次のものを適宜に取合せて下さい。

一、脂肪類をよく攝取して、充分脂の殘つてゐるものを食とすること

一、蛋白質を比較的多く攝ります。料理法を考へれば、豐富でも、魚肉や卵でも美味しく頂けます

一、魚類では、鰯には、ビタミンA・Dが豐富で、殊に脂肪のよく滲み込んでゐるやうに料理すると、鰯やカルシウムも同時に攝れます。魚の頭も滋養分で、その他小魚、白子、卵、はらの他、蒸し魚類の菜菓があります。

一、穀物の中、小麥には殊にカルシウム、鐵分等が多く含まれてゐますから、パンを食べるやうにすることです。

一、野菜では、キャベツ、人參、玉葱、ハウレン草、馬鈴薯等が殊に適當です。

一、果物では、リンゴ、バナナ、みかん等が鐵、銅、ヴイタミンの補給として必要品です。

一、肥肉、若布、海藻等の海藻類は、鐵、カルシウム、沃度を補給します。

一、牛乳は、カルシウムが割合に豐富な他消化よく、營養素を含んでゐます。

一、玉子は、鐵分、カルシウム、鐵、ヴイタミンA・B・D等を含んでゐて、牛乳と同様の意味で滋養な食品です。

主婦の常識 一分間講座

消しゴム代用　鉛筆は消しゴムも餘分ほしくなりまして、醫學分くなりましたが、しかしその用部の能率の手にあります。ゴム粉をこそんでせう、あれを鉛筆の頭にくるくると、きつく捲きつけます。それが立派に消しゴムの用に役立ちます。四五日使つてゐて、それに切れる事がありますが、切れた鉛筆を結び直して使ふとか、使ふしをためとかいて、取替へるとかするといふとおもひます。

ポケットナメル　金物類を一時大氣にさらす時代になりました。どこの家でもなくてはならぬパケツですが、新しいのでも、古いのでも一度内面に白エナメルを塗つてごらんなさい。それは〳〵永持ちする事請合ひです。但し使用水を入れるには向きません。

これを好く人にはせるると、嘘のでが出來ますで答えされてゐます。

火傷の民間藥

普通をつけるのはよくない

火に近づくことの多いこれからは、火傷をすることも往々ありますが民間療法として一寸した火傷に效くものは、次のものがあります。

一、オリーヴ油を塗る
二、渋柿をつぶして、汁をつける
三、胡麻油と蜜をつける
四、蜂蜜を塗る

家庭豆腐の作り方

生大豆粉を利用した

藥價は實に百パーセント

大豆は優秀且つ多量の蛋白質と脂肪を有してゐるので、國民食料として正に好適なものですが、元來、脂肪の關係なため生のまま粉碎することが出來ず、炒つて、或ひは粉とするか水煮して豆腐にするかに於つてゐました。ところが、最近、豆の本質を變ずることなく生大豆粉が製造されることが出來ましたので、代用食品の研究もされてゐる折大變喜ばしいことです。澁滑から產出する大豆は品質に於て、內地のものより適に優良で、しかも世界總產額の六割を占めるといふ豐富な資源であります。から、我國にとつては、非常に都合よいといはねばなりません。

ところで、この生大豆粉をどういふ風に使つたらよいかといふと、最も手近なのは、家庭で豆腐を作ることです。豆腐に美味しく營養價百パーセントのお豆腐を作ることが出來るとともに、その製造中には營養價の高い乳が得られる興味あるものです。

△

作り方を次に御紹介いたしませう

分量（豆腐一丁分）生大豆粉二〇〇瓦（三四匁）すまし粉（ニガリ代用）四瓦（一匁）

水一升五合位入る鍋（又は御飯蒸）に生大豆粉に入れ、一升の水を少し加加へて塊の出來ぬやうによく溶かし、次に加熱かいたまりひと時には、鍋全體に泡が立つてきますから、これを杓子にすくひ上げて、高い所から鍋の中へ落すやうにして空氣を入れます。

×

百日咳で恐しいのは、餘病を併發することで、子供の身體が衰弱すると往々氣管支炎や肺炎などを起し易く、肺膜の子供の場合には結核菌が併發することがあり、この時は、結核性腦膜炎を起し、殺さずに置かないといふ事になり易いのです。

×

子供は必ず十人が十人といつてよい位百日咳の經過中に結核菌の感染を受け、「ツベルクリン反應」ならびに「レントゲン寫眞」で發見されてゐるものでありますから、病後の健康に注意しないと、結核菌の毒に對するやうな結果になり易いのであります。

蜜柑と子供

ふくらは食べさせぬ樣

未熟のものもいけない

供の好物、蜜柑が出盛つてきましたが、蜜柑にはヴイタミンCが多く含まれてゐますので、子供にも大人にもよい榮養食品ですがこれを子供に與へる時に最注意せねばなりません。なるべく汁にして與へることですが、なるべく汁にして與へることですが、子供は、知らぬ間に呑み下してしまひますので、却つて消化不良を起します。

一、蜜柑のふくろは食べてはいけないといつても、却つて消化不良を起します。

二、渋柿、未熟で酸味の强いものは食べてはいけません。蜜柑には有機酸を含んでゐますから食べ過ぎると消化不良を起し易いものです。

三、胡麻油と蜜をつける

四、蜂蜜を塗る

神經痛に

ぜひ必要な注意と藥の用ひ方

「四十肩五十腕」と昔から肩の通りの年齢になると少しの無理や、使ひ過ぎからでも、直ぐ痛みが起つて伸々治り惡い。

例へば腕の捲け根が痛み、腕の細い上腕神經痛とか、俗に昔から紙帳面腕神經痛と昔つて胸が痛む等……病名が澤山あり、病名も亦數十種にひどく痛むのや、シビレた樣なやうに感じ、或ひは痛みなど、色々違つた症で表はれますが何れも、根本の原因は一つです。

即ちこの病氣は酒精の過度の飲用、疲勞、冷氣、感染などが因で血液が汚れ、血液が汚れる爲に神經に刺戟が起る爲に發病するのです。

痛みのひどい時は、安靜にして濕布や、マッサージを施めたり、アクネルや、ノイラミドン、アスピリンなどの鎭痛劑を服用するのもよいが、之等は劇藥を多く含んでゐるから、習慣性となる弊れがありますから、服用は出來ません。

根本的治療としては、有名な鎭痛劑の今津本舖で永年研究して完成したイマヅミンと言ふ藥が最も有効で且安全です。

本劑の特徴は、病氣の根本原因となつてゐる身の

惡血毒素

を除き神經の興奮を去つて、痛みを鎭め作らを快く眠り、然も惡い副作用が全然ないから安全です。

神經痛の榮養出來ると、藥の副劑を補給の人は、大阪市天王寺町の今津化學研究所へ申込めば、無料で送つて呉れます。

イマヅミンは小兒、老人にも大阪通川區天王寺町

世相

(48)

村松梢風作
中一彌畫

深川風（二）

民次郎は驚愕した。

「おお、お前は！」

「アラと言ったきり、暫くは口も利けなかった。女は急に後悔と羞恥とを感じて、俯いたまま立ち竦んでいた。

「民次、どうぞ赦して下さいまし」

と言うてお銀は下へ坐った。

「今頃もう遅い、主人が許さない」

民次郎は突っ立ったまま、

「何処のおかが知らないが、他人の女房と通じて、のうのうと生きていようと思うのか」

と、荒々しく云うて足で蹴飛ばした。

「民次、どうぞ赦して下さいまし」

「ええ、赦すことは出来ない、主人の前へ出て、男らしく謝まるがいい」

「それもやまやまですけれど、それでは私の体面が……」

「体面？　ふん、お前にそんなものがあるのか」

「それや妾の赦しを願いに下さいますか」

「仕方がない、早くから出ていけ」

「民次、どうぞ赦して下さいまし」

民次郎は突っ立ったまま、

「今頃もう遅い、主人が許さない」

「それもやまやまですけれど、それでは私の体面が……」

「体面？　ふん、お前にそんなものがあるのか」

「それや妾の赦しを願いに下さいますか」

「仕方がない、早くから出ていけ